

ご自由にお持ち帰りください。

通信

eisei

90

つうしんえいせい



みなみ野病院 新入職員

## Contents

- 入職式 新入職員研修など
- 永生病院 介護医療院
- 高齢者あんしん相談センターの絵を描いていただきました
- 南多摩病院 無料Wi-Fiが使用可能となりました
- みなみ野病院 看護師の釘宮さんに感謝状
- 寿限無 ベトナム実習生受け入れ
- キラリ人 グリーングラス南大沢 重松先生

# 2022年度 永生会 新入職員入職式



理事長講話



決意表明



2022年4月 医師、看護師、リハビリ職をはじめ介護福祉士、管理栄養士、臨床検査技師、薬剤師、事務職などの新入職員が入職し、エスフォルタアリーナで入職式をおこないました。

今回は中途入職の方も含めて、134名の方の入職者です。そのうち新しく社会人として入職する新卒者は63名。入職式のあとは理事長講話や、永生会の歴史や社会人としての心構え、また法人内外から講師をお呼びし、永生会の医療、看護、リハビリ、福祉などの講義だけではなくマナー研修や認知症サポート養成講座なども受講しました。





# 新入職員研修



職種の垣根を越えてグループワークも開催。  
自分たちの役割や自分たちが何ができるかなどを発表。半年後の研修で発表した内容がどうなっているか確認します。  
半年後が楽しみです。



昨年新卒で入社した2年目の先輩方からもアドバイスを受けました。



採血



吸引



看護職・介護職は各病院で採血や吸引、AEDの使い方などの練習を行いました。



AED操作



口腔ケア



移乗介助



# 永生病院併設で 介護医療院を開設しました。

永生病院では医療療養病棟の一部を介護医療院として転換いたしました。



介護医療院について  
厚生労働省公式サイトは  
こちら



介護医療院は「生活する場」として長期療養できる施設ですが、医師や看護師が常駐しています。また薬剤師や管理栄養士なども病院と同じように配置されており、必要に応じてリハビリも受けられます。急性期病院の他、地域包括ケア病棟や回復期リハビリテーション病棟等からの在宅復帰先としての役割を担っています。

当介護医療院は永生病院に併設しており、「生活するための施設」としながらも「医療」と「日常生活」を一体的にサポートし、快適に暮らせる「住まい」として医療と日常生活上の支援を提供いたします。

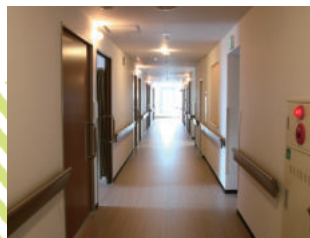

# 高齢者あんしん相談センター片倉の絵を 素敵なタッチで描いていただきました。



高齢者あんしん相談センター片倉の生活支援コーディネーターが、ステキな特技をお持ちの方と出会いました。

片倉駅前にある「パン&カフェこすもす」にお勤めの沼本さんです。沼本さんは絵を描くことが得意ということで、高齢者あんしん相談センター片倉の玄関を温かみのある色で描いていただきました。ポイントは色々な素材を組み合わせる描くミクストメディア技法と光の濃淡を強調して描くことだそうです。

沼本さんは「医療機関や福祉施設などに絵を飾っていただき皆様に癒したい」とのことです。

した。みなみ野、七国、片倉周辺でご興味を持ってくださった地域の方はぜひ高齢者あんしん相談センター片倉までご連絡ください。



インタビューの様子



高齢者あんしん相談センター片倉の外観を撮る沼本さん



連絡先 高齢者あんしん相談センター片倉

042-632-6331

担当：生活支援コーディネーター 相馬 安藤



# 南多摩病院にて 無料 Wi-Fi が ご利用いただけるようになりました。

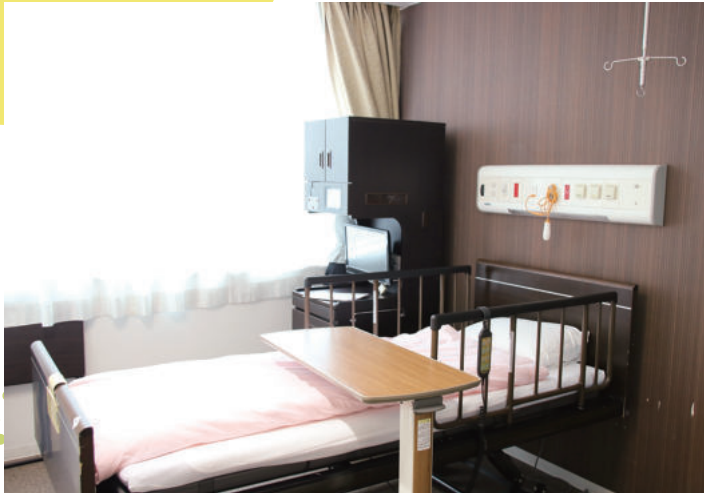

南多摩病院ではかねてからご要望のあったフリー Wi-Fi を導入しました。  
ご利用の際は、利用規約に同意いただいたうえで、自己責任において、他の方の迷惑にならないよう、マナーを守ってご利用ください。

# みなみ野病院の看護師が 八王子消防署より感謝状を いただきました。



みなみ野病院看護師の釘宮紫さんが、今年1月に、八王子市内の交通事故の負傷者に一次救命処置を行ったことに対し、八王子消防署より感謝状が贈られました。

軽乗用車と歩行者の交通事故に通りがかった釘宮さんは、負傷者の脈拍や呼吸を確認し、状況を判断して入歯を外し、口腔内に溜った血液を除去して気道を確保。その後救急隊に引き継ぎました。釘宮さんからは「看護師としてこれからも、人のために働いていきたい」と熱いコメントをいただきました。





# ベトナムから来日した技能実習生

## Việt Nam



永生会では、2019年よりベトナムからの技能実習生の受入れを開始し、現在では8人の「技能実習生」、11人の「特定技能」という在留資格を持ったベトナム人介護職員が19人それぞれの病院や施設で就労しています。かれらは日本語を勉強しながら、介護福祉士などの資格取得を目指しています。ベトナム人は一般的に優しく勤勉で真面目な人柄の方が多いと言われています。

永生会の技能実習生たちも患者様や利用者様にやさしく一生懸命頑張っています。今回は認知症グループホーム寿限無で働くふたりを紹介します。ゲン・ヴァン・ダンさん(26歳)とゲン・アイン・ゴックさん(21歳)です。二人は2019年の12月に寿限無に入職し私たち日本人と同じように働いています。この間にゴックさんはN3(日本語能力試験3級)に合格。今はさらに上のN2(日本語能力試験2級)の合格に向かって勉強中です。頑張っているふたりにインタビューしました。



ゲン・ヴァン・ダンさん

ゲン・アイン・ゴックさん

### Q どうして日本に来たのですか？

**ゴックさん**：親戚が日本で仕事をしていたので前から日本には興味がありました。友人も何人か日本で仕事をしているので、安心して来日しました。あと、親元を離れて早く自分を成長させたくて。

**ダンさん**：私は小さいころから日本のアニメが好きで日本にあこがれていました。

### Q 実際に来てみてどうですか？

**ゴックさん**：日本語は難しいです。仕事しながらなので勉強はちょっと大変です。N3の試験には受かりましたが、まだまだなのでN2の合格に向けて勉強中です。

**ダンさん**：私も日本語がまだまだです。私はあと2点でN3の合格に届かなかったので、次もN3の合格に向けて勉強しています。

### Q お仕事は楽しいですか？

**ゴックさん**：楽しいです。夜勤もやっています。将来は介護福祉士の資格を取りたいです。介護福祉士の資格を取れるくらいになったら両親に日本旅行をプレゼントしたいです。

**ダンさん**：入居者さんのお風呂やごはんなどのお手伝いをするのが好きです。みなさんの昔の話を聞くのも楽しいです。私も介護福祉士の資格をとってずっと日本で働きたいです。

これからも頑張ってください！

週に1回日本語の勉強の時間があります



### 施設長からのコメント

ふたりとも真面目だし、優しいです。入居者さんからの評判もいいです。日本人と遜色なく、しっかり働いてくれて、大変助かっています。今後も介護の質を求めて、精進してもらえれば私としてもうれしいです。



施設長 戸川亮



永生会

キラリ人

グリーンガラス南大沢クリニック  
院長 重松 恭祐 先生

今回キラリ人は2月にあたらしく南大沢地域に開設した在宅医療がメインのクリニック【グリーンガラス南大沢クリニック】の院長に就任した重松先生をご紹介します。お話を聞くだけで先生のお人柄がにじみ出てくるような素敵なドクターです。

Q ドクターを目指したきっかけがあれば教えてください

父親も祖父も医者の家系で医者として仕事をする彼らを見て育ちました。兄も姉も医者なので医者になるのが当たり前だと思い、自然と医者を目指すようになりました。

Q ご専門を教えてください

もともとは消化器外科、乳腺外科です。前職の多摩南部地域病院では緩和ケアチームや栄養サポートチームの立ち上げなどをやっていました。

Q 救急病院から在宅医療へ現場が変わったわけですが、在宅医療はいかがですか

やっと、身体が慣れてきたところですよ(笑)。  
もともと臨床が好き、現場が好きで今までも幅広くいろんな知識を吸収してきました。  
在宅医療というフィールドは救急病院とは全く違いますし、ここに来るまで、在宅医療は経験がなかったのですが、いままで病院でやってきたことも経験として役立っていると思います。

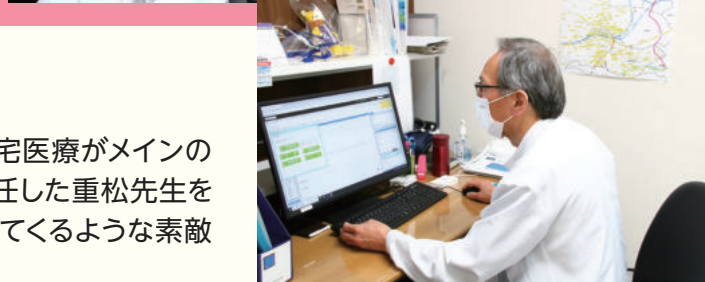

また緩和ケアに携わっていたことも在宅医療に活かしていると感じています。まだ自宅で亡くなるという人はまだ多くはないですが、病院で亡くなる人よりも自宅で亡くなる方は少しずつ増えてきていますし、アンケートを取れば「できれば自宅で最期を迎えたい」と答える人は多い。在宅医療も今後、どんどん増えていくのだろうと思いますし、そういう方に寄り添う医療をおこなっていきたいと思っています。

Q 今後について先生のお考えを教えてください

在宅医療というのはひとりの医師でやるのは難しいし、限界があります。なので、クリニックや永生会という法人の中だけでなく、地域全体でのネットワークや連携が重要になってきます。そういった意味では開業医の先生方や訪問看護や訪問介護などの事業所との連携も非常に重要だと考えています。  
またできる範囲で後進を育てることも必要です。これから若い先生方にどんどん在宅医療に関わっていただきたいと思っています。  
また患者さんご本人へのケアはもちろん、ご家族へのケアも重要になってきます。しかし、ご家族へのケアはまだ不十分で、このあたりはこれからの課題だと思います。



グリーンガラス南大沢クリニックは南大沢地域を中心に半径6キロメートル程度の地域で訪問診療をおこなっております。対応エリアにつきましてはご相談ください。

TEL 042-682-3580

診療科 内科 外科 整形外科 形成外科 皮膚科  
泌尿器科 眼科 耳鼻科 精神科 訪問リハ

訪問診療は内科だけでなく専門診療科単科だけでも訪問いたします。詳細はご相談ください。

## 医療・介護を通じた街づくり・人づくり・思い出づくり



永生病院	〒193-0942	東京都八王子市櫛田町583-15	☎ 042 (661) 4108
南多摩病院	〒193-0832	東京都八王子市散田町3-10-1	☎ 042 (663) 0111
みなみ野病院	〒192-0916	東京都八王子市みなみ野5-30-3	☎ 042 (632) 8118
永生クリニック	〒193-0942	東京都八王子市櫛田町588-17	☎ 042 (661) 7780
クリニック0 (ゼロ)	〒193-0943	東京都八王子市寺田町490	☎ 042 (666) 1556
クリニックグリーングラス	〒193-0835	東京都八王子市千人町4-12-3	☎ 042 (673) 5558
グリーングラス南大沢クリニック	〒192-0372	東京都八王子市下柚木2-26-11	☎ 042 (682) 3580

### 認知症グループホーム

寿限無	〒193-0942	東京都八王子市櫛田町590-4	☎ 042 (662) 6500
南風	〒192-0372	東京都八王子市下柚木2-26-11	☎ 042 (689) 5702

### 介護老人保健施設

イマジン	〒193-0942	東京都八王子市櫛田町583-15	☎ 042 (662) 7000
マイウェイ四谷	〒160-0015	東京都新宿区大京町1-3	☎ 03 (3355) 0428
オネスティ南町田	〒194-0004	東京都町田市鶴間7-3-3	☎ 042 (788) 0373

### 訪問看護ステーション

とんぼ	〒192-0914	東京都八王子市片倉町440-2	☎ 042 (632) 6351
めだか	〒192-0916	東京都八王子市みなみ野5-30-25	☎ 042 (683) 1522
ひばり	〒193-0835	東京都八王子市千人町2-13-8-1F	☎ 042 (649) 6917
いるか	〒192-0364	東京都八王子市南大沢1-18-11-A103	☎ 042 (659) 2213
口笛	〒194-0004	東京都町田市鶴間7-3-3	☎ 042 (706) 8810

### 居宅介護支援事業所

ケアプランセンター えいせい	〒193-0942	東京都八王子市櫛田町583-15	☎ 042 (662) 7020
居宅介護支援事業所 片倉	〒192-0914	東京都八王子市片倉町440-2	☎ 042 (632) 6335
ケアプランセンター ぴあの	〒194-0004	東京都町田市鶴間7-3-3	☎ 042 (706) 8808

### 八王子市高齢者あんしん相談センター

高齢者あんしん相談センター 片倉	〒192-0914	東京都八王子市片倉町440-2	☎ 042 (632) 6331
高齢者あんしん相談センター 館	〒193-0944	東京都八王子市館町156 館事務所内	☎ 042 (673) 6425
※令和4年5月16日に寺田から名称変更及び移転予定。電話番号に変更はありません。			
高齢者あんしん相談センター 追分	〒192-0056	東京都八王子市追分町7-17	☎ 042 (686) 1713

### 訪問介護

在宅総合支援サービス (有) 十字会ケアステーション	〒193-0833	東京都八王子市めじろ台1-9-1	☎ 0120-537-0800
-------------------------------	-----------	------------------	-----------------

シャトルバス運行中!!



永生会ではシャトルバスを運行しております。ぜひ、ご利用ください。

